夕刊 臺灣日日新報 七月二十八日

大東亞博物館を新設
共榮圏文化交換に重點

【東京發同盟】將來的に恒久的に大東亞共榮圏内各地域は多くの文化施設であつて一段がこれを識るには綜合的大博物館が必要であるといふ見地から日本博物館協會（會長荒木貞夫大將）では一昨年以來「大東亞博物館」の建設を計畫してゐたところこの程文部省當局でも大いに賛同した結果この案は目下同省に於て愼重審議中であるが一、二箇月中にはこの具體案が出來る豫定で、その上で官廳、民間、官民共同事業のいづれを取るかも決定する。一昨年同會では二つの大構想を計畫したが、その一つは鄕土博物館の建設その二つは「大陸と南洋との天産、人文」による大博物館の建設であり、前者は既に「大阪鄕土博物館」を始め全國に二十數館が完成して一定地域内の珍らしい資料を陳列し土地の人や旅行者の便宜に資し將來は一千館位まで殖す計畫を樹ててゐる、後者は昨年大東亞戰爭勃發と共に「大東亞博物館」と名づくべきものが必要になり同會では大急ぎで同館建設計畫に着手略成案を得てゐるものである、この「大東亞博物館案」は常設施設と恒久施設との二段階に分けられ大東亞の首都東京を中心に施設し更に内外地諸都市にも考慮するもので時局下資材の關係等で取敢ず從來の大展覽物を改造して利用するもの既設一千萬圓を計上豫定で恒久施設としてこの大東亞博物館を各々擴大强化せしめ更にその時こそ大資材を使ひ數千萬圓の巨費を投じて「大東亞博物館」の名に恥ぢぬ完成し歐米の博物館にも負けない大博物館にしようとするもので、同博物館内には天産、人文、政治、經濟、軍事、美術一切を綜合した各種資料を陳列する外、學者、專門家を動員して各種の研究をなさしめ時々講演會等を開き移動博物館をも設置して外地遠隔者の出張の參考にも資さうとする。完成の曉には大東亞の各地に於いて仕事をする者は先づこの「大東亞博物館」に行くとその地の事情は一切一目にして判り疑問事項があればこれを同館内の專門家に聞くといふことになる、かうして内地に來た者、外地に行く者はその都度同館に寄つてその專門の研究資料を見ることが出來る、勿論各地の經濟開發にも大いに利用させるが、それ以上は「共榮圏各地相互の文化交換」に重點を置いて東亞各地の事情を識ると共に眞の良近親善を各地に普及させる文字通り共榮圏確立の一翼となることを目標にしてゐる

經濟提携更に努力
佛印進駐一周年 芳澤大使談

【サイゴン二十八日發同盟】昨年七月二十日わが軍が日佛印共同防衛協定に基き堂々南部佛印に進駐を行つてから一周年、この間大東亞戰爭の勃發によつて東亞の事態は全く一變し今や南方諸地に日章旗の翻へざる所はない、この一周年記念日に當つてサイゴン駐在芳澤大使を訪問、苦闘一ヶ年の想ひ出を聞いた、老驅にむち打つて最後の御奉公に挺身する大使は現大使命完遂の決意を左の如く語つた

第二次歐洲大戰は既に第四年目となり大東亞戰爭は第一年目となつた、この二大戰爭は二個にして二個に非ず、一個をなすもので現下の二大戰爭は合せて世界大戰と稱すべきものであると思ふが我は大御稜威の下に連戰連勝僅々數箇月の間に西南太平洋における米英蘭三國の領土を占領し且つ平定するに至つた、かくの如く短期間における大なる成果は世界史上全く未曾有のことである、この大戰局は卽ち昨年七月を契機として次から次へと發展して來たもので今や占領地の大部分は建設工作が急速調で進捗してゐることは眞に喜ぶべきことである、大東亞共榮圏と言つてもわが日本帝國の何倍もある廣大な地域であつてこの地域において建設を完成することは容易ならざる大事業である、しかし大東亞戰爭においてはどうしても勝たねばならぬと同時に建設もどうしても完成せねばならぬのが日本の立場である、大東亞共榮圏の内タイは暫く措くとして佛印日本の關係は昨年七月下旬の南部佛印進駐及大東亞戰爭勃發當時における日佛印間軍事協定の締結等において佛印側は日本に對し非常な協力的態度を示し幸ひに患なきを得たのみならず軍事協定の締結によつてわが軍のマレー、ビルマ作戰に貢獻したと稱しながらざるものがある、幸ひに政治的方面においては大した障碍もなく今日に至つたのであるが經濟的方面においては現に交渉中の問題もあり努力を續けてゐる次第である

東亞米軍連敗は
軍指導部の無智
米誌糾彈

【ブエノスアイレス二十七日發同盟】近着の米誌「ネーヴィ・レジスター」は東亞における米軍の相繼ぐ敗戰の直接原因は軍指導部の完全な無智にあるとしてその責任を辛辣に糾彈してゐる、要旨次の通り

殆んど全部の米海軍將校は部隊における自己の任務につき完全な知識に缺けてゐるので往々にして眞に非常識な命令を發するが、これは彼等にどうしてよいものやらさつぱり判らず、途方に暮れてゐるせゐだ、例へば、艦隊司令部の參謀長の如きは最近米國史上かつて以來最大の失策をやつた御仁である、彼はかれが生まれてこのかた部隊の指揮を [illegible]

和平軍海門東方で新四軍驅逐 去る六月下旬突如行動を起した和平軍は皇軍○○部隊援護の下に海門東方地區の新四軍を急襲之を驅逐した（寫眞は皇軍○○部隊援護の下に前進する和平軍）

臺灣金融協議會
けふ發會式を擧行

金融統制團體令に基く待望の臺灣金融協議會は二十八日午前十一時より臺北鐵道ホテルに於て華々しく發會式を擧行 [illegible]

臺灣金融協議會々長 水津彌吉

昭和十七年七月二十八日

獨軍バタイスクを占領
ロストフ南方の要衝

【リスボン二十七日發同盟】[illegible]

獨軍二十五萬 ドン河南岸へ突入した

ベセルゴネフスカヤに獨軍突入

獨軍ドン河渡河成功を發表

ロストフ撤退をソ聯發表

獨ソ戰局の焦點
スターリングラードの攻防戰

[illegible]

昭南島に農園開墾
敵性商社員家族を移住

【昭南島二十八日發同盟】[illegible]

"第二戰線の意なし"
英勞働相、炭礦夫に言明

【ヴイシー二十八日發同盟】[illegible]

西南歐沿岸に獨軍增强

國共の相剋深刻化
周恩來の叛黨事件繞り

【上海二十七日發同盟】[illegible]

蔣、ジョンソン會見

【リスボン二十七日發同盟】[illegible]

廣田特使
廿九日着京

强力な日本軍
新西蘭公使確認

【リスボン二十七日發同盟】[illegible]

獨空軍報復猛爆
大擧英本土に巨彈の雨

【リスボン二十七日發同盟】[illegible]

ソ聯船を擊沈破

北氷洋で擊沈の米英船團船舶名
獨軍發表

【ベルリン二十七日發同盟】[illegible]

重要美術品等調査委員會 三百廿八件認定

【東京發同盟】[illegible]

印度洋で擊沈の英空母二隻の死傷者

後任東京市長問題

コロンビヤ、樞軸國人に奥地移住命令

滿洲派遣競技武道代表結團式 けふ帝都で擧行

加藤大使遺骨淺間丸に安置

人事

腸に ビオフェルミン
發賣元 株式會社 神戸衞生實驗所
一手販賣元 株式會社 武田長兵衞商店

母子の健全化に コロイド性カルシウム ビオカルク
母体を强化姿護して、胎兒、乳兒の發育を促進するに不可缺な榮養素はカルシウムである。ビオカルクは生理的に最も必要な燐酸カルシウムをコロイド化せるものにして獨特の强力なる吸收同化性により、重要なカルシウムの效果を全的に發揮する。
▲骨格、齒牙の形成强化▲惡阻 姙娠腎、子癇、結核の豫防 ▲乳汁生成促進……等に
コロイド製藥株式會社・大阪道修町

國民學校藝能科音樂 鑑賞音盤
第三、四學年用 各七枚化粧箱入
第一、二學年用 各五枚ホルダー入
各國民學校で、大評判の教材レコードです。最寄特約店で御試聽下さい。
最高權威を誇る教材レコードの決定盤！
ウタノホン範唱音盤 第一、二學年用 各五枚
聽覺訓練音盤 第一、二學年用 各三枚
コロムビアレコード

特種動物精膽藥 救心
心臓や胸・胃の弱りに芯から力づける
心臓の病で苦しむ人 肋膜や肺のよくない人 胃腸で食慾の進まぬ人 心臓弱く動悸息切の人 ね汗で夜分ね苦しい人
一朝夕一粒
東京市京橋區 救心本舗

産業戰士の健康保持へ
戰時健康増進運動
來る八月十五日から 臺北全州下に展開

大東亞戰爭目的完遂のため銃後における産業戰士の健康を保持増進し、生産力の拡充を図ることは現下の緊要事なので臺北州支部では本府に於て提唱される國民運動の一環として戰時健康増進運動を來る八月十五日から二週間全州下に亘り展開することとなり、運動要綱を決定、州下の各事業場に移牒しこれが徹底的實施を期することとなった [illegible]

△勤勞生活の適正化
一、健康生活の確立
一、單位勞働時間の能率を増進し以て勞働生産性の向上を期すること
二、時局下に於ける勤勞時間並休憩時間は作業別、作業環境等の諸條件に應じ夫々其の適正化を図り生産能率の昂揚、健康の保持、疲勞の恢復、文化的要求等の諸條件を如何に具體的に調整せしむること

△健康の日常實踐
一、步行 [illegible]
二、步行訓練 [illegible]
三、體操 [illegible]
四、水泳 [illegible]
五、其他の體育並に運動競技 [illegible]
六、運動會 [illegible]

△食生活の合理化
一、食事は各職場 [illegible]
二、食事の終りに [illegible]
三、食事の作法 [illegible]

二、疾病の豫防
△清潔の保持 [illegible]
△傳染病 [illegible]
△寄生蟲 [illegible]
三、健康管理組織 [illegible]

軍神敬頌派遣團編成
東京市青少年團で 各軍神の生家を訪問

【東京發同盟】東京市青少年團では [illegible]

派遣團あす夫々出發
けふ明治神宮で編成式

[illegible]

本人も嘸ぞ滿足
杉崎少尉嚴父語る

[illegible]

第五部隊に軍馬慰問

臺北市表町 [illegible]

來る卅日 明治天皇式年祭

來る七月三十日の明治天皇式年祭につき [illegible]

桔梗俱樂部第二年への抱負(三)

本社 これまで皆さんはそれぞれ大きな試練を潛つて来られたのですが [illegible]

尊い體驗を實行へ
白眼視する世間の眼と敢然鬪ふ

[illegible]

文士も汗の奉仕作業
筆硯を鍬とモッコに替へて

【東京發同盟】日本文學報國會 [illegible]

淺間丸懷しの祖國へ
ニュース映畫で皇軍の威武に驚歎

【淺間丸にて二十六日同盟特派員發】 [illegible]

日本が開戰後

[illegible]

引揚邦人等

印度洋の波濤を [illegible]

親日緬甸人ウ・カー氏へ
○○部隊長より初の感謝狀

【ラングーン二十七日同盟】 [illegible]

臺北陸軍病院北投分院創立記念式

[illegible]

齋藤總務長官
蘭陽地方視察へ

[illegible]

暴風雨被害に見舞金寄贈
朝鮮總督府から

[illegible]

現地勞務奉公隊員から獻金
第三回分を送付

[illegible]

小遣錢や手傳賃を集め獻金
清水街の獻金少年隊

[illegible]

少年乘馬練習所であす入所式

[illegible]

靴下購入方法漸く本決り

[illegible]

猛暑に挑むヨイコドモら
樺山少年團で合宿錬成

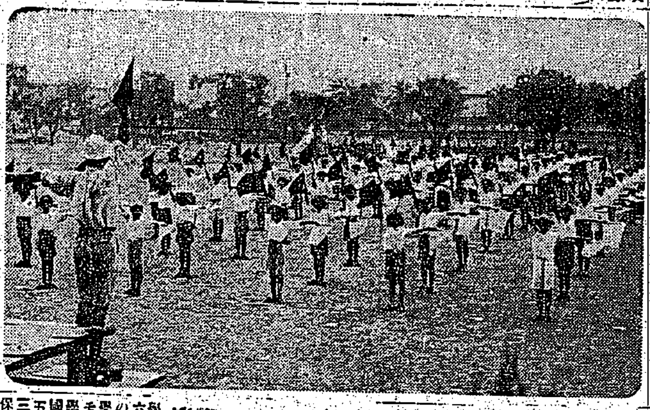

[illegible]

放送

▲六・〇〇 少國民の時間 [illegible]

歌の覇制洋七
海行く日本
海國日本の凱歌!
永田絃次郎 長門美保
覺えて下さい 歌つて下さい
キングレコード

ムダ毛ヲ取レ
ひげ・むなげ うで毛・すね毛
男女 毛深い方
説明無代進呈
東京市牛込區 進文館藥品部

パピオ クリーム
パピオクリーム
粉白粉 白粉 ほゝ紅 口紅

キンメ火持の一番よい
安住蚊取線香
斷然一等
安住大藥房

食中毒・消化不良に
腸カタルに
ビオトモサン

化膿性疾患に
強力リベール錠
大阪・竹村製藥所

双球菌性化膿症に
中耳炎 扁桃腺炎 急性肺炎
純正スルファピリヂン
トリアノン
田邊發賣品

臺灣日日新報
本日夕刊共六頁

中央儲備銀行に對し一億圓の借款を供與
日銀との正式調印成る

【東京發同盟】國民政府の政治、經濟力育成と對菩法幣打倒の完遂を期するため目下來朝中の國府財政部長兼中央儲備銀行總裁周佛海氏はわが關係當局との間に借款交渉を進めた結果政府は日本銀行をして中央儲備銀行に對し總額一億圓の借款を供與せしめることとなり二十八日午後三時賀屋藏相と周佛海氏との最終的會見を行ひ同日午後四時日銀本店において周佛海氏と結城日銀總裁との間に正式調印を了し午後五時情報局より左の如く發表された

情報局發表　今般帝國政府においては國民政府の要望に應へ中央儲備銀行の發券制度の健全なる發展に資するため一億圓の借款を供與することに決定し本日日本銀行と中央儲備銀行との間に右借款に關する契約の調印を見たり

南方要員の充足へ勅任官の減員決定
行政簡素化中間報告

【東京發同盟】行政の簡素強力化は去る十五日各省より提案した具體案につき内閣四長官の間で銳意檢討調整を加へてゐたが

一、南方要員の充足に資すべき勅任官（中央、地方）減員の件
一、右に伴ふ機構改正の件

は成案を得たので二十八日の定例閣議において報告を行ひ右實施案を決定し同四時内閣情報局より發表することになつた、なほ政府は奏任官の減員並にこれに伴ふ機構の整理についても準備を取急いでゐる

行政簡素化實施案
順調に進捗大綱決定
官界新體制化の第一歩

【東京發同盟】政府は大東亞戰爭の飛躍的發展に即應し南方要員を大々的に充足する爲め行政の簡素强力化を斷行し併せて官界の新體制を確立する爲め去る六月十六日の閣議で決定された基本方針に基き七月十五日までに各省より具體案の提出を求め爾來内閣四長官の手許でこれが實施案を檢討調整中のところ勅任官の分については中央官廳を通じて各部成案を得たので二十八日の定例閣議に附議星野書記官長よりその概要を報告正式決定の上同日午後五時半内閣情報局より概要及びこれに伴ふ部局の改廢を一齊に斷行するもので内中央官廳勅任官七十七名これに一部作業廳及び地方廳を含めて實に八十九名の減員で本年三部の減員率が確保されたことは東條首相の大英斷と言はれる、而して政府としては引續き奏任官以下の減員並びにこれに伴ふ課の改廢につき檢討を加へ更に外地廳、行政裁判所、會計檢査院、宮内省及び内閣各省外局の簡素化實施案を急速に決定し可及的速かに實施する方針である、今次決定の實施案では内閣及び各省を通じて前記八十九名の勅任官の占めてゐる部局が悉く整理され機構的に大きく行政簡素化の基盤を築き上げることとなつた

谷情報局總裁談

【東京發同盟】行政簡素化實施案の發表に際し谷情報局總裁は二十八日午後五時半左の如き談を發表した

六月十六日の閣議決定に基く行政簡素化實施案は順調に進捗してその大綱は既に大部決定するに至つたが最も重きをなす勅任官の分について茲に中央官廳を通じて取纏めが出來たので本日その概要を國民に報告するに至つた、他の部分及び官吏待遇改善案等については遠からず成案を得る見込みである、政府の方針を諒し克く所期の結果を得るに至らしめた各廳の努力による行政簡素化の實現は必らずや又國民の諒解を得るに至ることを期待する

行政簡素化は戰時行政の簡素強力化の實施は我が國の飛躍的發展に即應して廿六名の「勅道臣」を設置し各廳の勅任官とし戰時行政事務の高度運用を狙つた如きは時局の要請を有するものでありかくて全面的に行政簡素化の確立が愈々鞏固に實現を見る民族の運用を最高度に發揮すべき行政機構の拔本的改革刷新の第一歩であり雄大なる南方建設の基盤となつたことは洵に國家の爲に慶賀に堪へない

行政簡素化實施案（勅任官の部）

【東京發同盟】二十八日の閣議で決定した行政簡素化實施案は同日午後五時半内閣情報局より次の如く發表された

行政簡素化實施案（勅任官の部）

一、内閣

一、實施大綱

（一）内閣東北局の事務は本年度末までに廢止
（二）法制局は部制を廢止し勅任參事官一人減
（三）企畫院は現在の六部制を五部制に改め部長一人、勅任調査官一人減
（四）興亞院技術院は勅任參事官一人減
（五）特許局は勅任技師一人減
（六）情報局勅任情報官一人減
（七）技術院は勅任技官一人減
（八）特許局は技術部を機械部と改め部長一人を減し勅任審査官一人減
（九）興亞院總務長官の下に行政簡素化
（十）興亞鍊成所は勅任鍊成官一人減

二、改正定員

部局名	官職名	現行定員	改正定員	減員
恩給局	局長	一	〇	一
東北局	局長	一	〇	一
法制局	參事官	四	三	一
印刷局	局長	一	一	〇
[illegible]	[illegible]	[illegible]	[illegible]	[illegible]
計		[illegible]	[illegible]	[illegible]

備考　三割減の減員數は一三・二

（勅任官の部）

部局名	官職名	現行定員	改正定員	減員
印刷局	局長	一	一	〇
印刷局	技師	二	一	一
統計局	局長	一	一	〇
國家資力研究所	所長	一	一	〇
研究所	所員	四	〇	四
興亞鍊成所	鍊成官	五	〇	五
中央航空研究所	所長	一	〇	一
研究所	研究官	二	〇	二
計		三	〇	三
合計		三	一	二

備考　一割減の減員數は一・二人

外務省

一、實施大綱
（一）基本的政策對外政策の企畫及び綜合調整並に國内諸機關との連絡に當らしめるため總務局を設置す
（二）東亞局及び南洋局を合併して東亞局とす
（三）調査部の掌理せる事務の大部分を總務局に吸收し調査部を廢止す
（四）通商局勅任事務官二人を減ず
（五）在外公館の勅任官七人を減ず
（六）改正定員
中央官廳 [illegible]

大藏省

一、實施大綱
（一）專賣局及び會社部を廢止し新たに一局を設置し從來理財局及び會社部において取扱ひをりたる事務の大部分は整理の上これに移す
（二）新たに内局として總務局を設置す
（三）營繕局の名稱を外資局に改め營繕局において取扱ひをりたる事務の外理財局外資課等において取扱ひたる事務等を之に移す
（四）國民貯蓄獎勵局はこれを内局とし長官次長制を廢止す
（五）預金部はこれを内局とし長官

[illegible]

全晉冀察邊區慴伏
明朗京北建設迅速化す

【張家口前線〇〇二十八日發同盟】京北の要衝を利して日滿兩國軍駐屯の威嚴を阻まんとした敵共匪は我が行政機關討伐を着々進めてその中心根據を悉く破碎されその後殘存敵匪は出てゐたが我が猛追に遂つて遂に察哈爾平原に於て捕捉殲滅された、斯くて晉察冀邊區下の第八第十第四十各師は悉く潰伏京北外線を結ぶ新正色ルート地帶の敵も完全に破碎され明朗京北建設は一段と迅速化するに至つた

我が精銳戰果擴大

【張家口前線〇〇二十八日發同盟】察南京北大灘口村附近において敵第四十師主力約六百を殲滅した我が討伐各部隊は二十七日早曉白水附近（察北西北百粁）において敵第十師及び土匪約七百を捕捉殲滅中

米陸海軍總司令にマーシャル就任か

【リスボン二十七日發同盟】UP通信ワシントン來電＝ワシントン消息筋の情報に依れば米政府當局は米陸軍參謀總長マーシャル大將を米陸海軍總司令官に任命する案を考慮中と言はれる、米陸海軍三軍の統合指揮に當るべき總合司令官の任命はかねてから要望されてゐたところであるがこれが實現は陸海軍部間に種々困難が生じたため今まで延びてゐたものである

大東亞教育、學術技術連絡協議會
設置決定
大東亞文教政策の具現

【東京發同盟】政府は大東亞建設に際し主として南方占領地に於ける教育、學術及び科學技術上の具體的運用に關する連絡を圖るため既存の大東亞學術、教育連絡協議會を改組擴充して新たに文部省に大東亞教育、學術、技術連絡協議會を設置することになり二十八日の定例閣議に於て橋田文相より「協議會設置に關する件」を說明これを正式決定した、本協議會は文部大臣を會長とし文部次官及び技術院次長を副會長に關係各廳の高等官より委員を任命して大東亞の教育、學術、科學技術關係各般の綜合的企畫連絡により大東亞の知識能力の最高能率の發揮を圖ることを目的とし大東亞建設審議會が答申した文教政策の最初の具現化として最も注目されてゐる、要綱左の如し

大東亞教育、學術、技術連絡協議會設置要綱

第一方針　大東亞建設に關し南方占領地域に於ける教育、學術及び科學技術關係の各般に亙りこれが企畫その他綜合的運用上必要なる事項につき連絡協議を行ひ以て綜合的運營による國家的最高能率の發揮を圖るため既存の大東亞學術、教育連絡協議會を改組擴充し表記連絡協議會を左の要領により設置せんとす

第二要領　一、大東亞建設に關し主として南方占領地に於ける教育、學術及び科學技術上の具體的運用に關する連絡を圖るため文部省に大東亞教育、學術、技術連絡協議會を設く

二、本協議會に會長一名、副會長二名及び委員若干名を置く、會長は文部大臣を以てこれに充て副會長は文部次官及び技術院次長を以てこれに充て會務を統理す、副會長は文部次官及び技術院次長を以てこれに充て會長事故ある時はその職務を代理す、委員は關係官廳の高等官の中より文部大臣これを命じ又は委囑す、委員事故ある時はその代理者を出席せしむることを得

三、本協議會に第一部會、第二部會を設く、第一部會は文部次官を以て部會長とし第二部會に屬せざる事項につき協議す、第二部會は技術院次長を以て部會長とし產業に直接關係する科學技術に關する事項につき協議す

四、會長に於て適當と認めたる場合は部會の決定を以て本協議會の決定となすことを得

五、本協議會に幹事若干名を置く幹事は關係官廳高等官の中より文部大臣これを命じ又は委囑し幹事は上司の指揮を受け庶務を整理す

六部門九業種を重要産業に指定
企畫院總裁閣議に報告

【東京發同盟】政府は重要産業統制會設立の第二次指定に際し國民の要望を考慮すると共に設立命令を發する方針であるがこれが設立に伴ふ統制會設立の第二次指定に關して二十八日の定例閣議に於て鈴木企畫院總裁より左の如く發表された、第二次指定の業種は十二種である業種は化學工業、石炭、鐵山、金屬工業、セメント、電氣機械、印刷、紙、皮革、油脂及び纖維製品として纖スフ、絹人絹、羊毛、麻の六部門九業種を指定し重要産業指定規則による近く公布施行することとなつた、右指定九業種に屬する統制會は第三次指定分として二十二の統制會の設立と合せて二十二の統制會が設立されることとなるので商工省では第三次指定分としてこれに該當する部門につき指定の準備を進めると共に近く統制會に對し商工省より家族統制會を指定しこれに

商工省發表

今次左の産業を重要産業として追加指定することとなりたり

一、アルミニウム、アルミナ、マグネシウム、人造氷晶石及び弗化アルミニウムの製造及び販賣並びにアルミニウム屑、マグネシウム屑、ボーキサイド及び礬土頁岩の販賣に關する事業（朝鮮及び滿洲に於ける當該事業を含む）

一、化學工業品（硫酸アンモニア石灰窒素、過燐酸石灰、トーマス燐肥、化成肥料、硝酸、硝酸アンモニア、硫酸アンモニア、醋酸、燒酸、鹽酸、曹達、加里、アセチレン系誘導品、醋酸ブチルアルコール、醋酸アセトン、メタノール及び同誘導品、ガス揮發油分溜物、コールタール分溜物、タール系中間物並びに合成染料の製造及び販賣に關する事業（硫酸アンモニア、石灰窒素過燐酸石灰、トーマス燐肥及び化成肥料の販賣を除く）並びに麻の販賣に關する事業

一、皮革及び皮革製品の製造及び販賣に關する事業

一、毛紡績による毛絲その他の絲の製造並びにその加工及び販賣、毛織機による毛織物その他の織物の製造並びにその加工及び販賣、フエルトの製造加工及び販賣並びに羊毛の販賣に關する事業

一、麻製品の製造及び販賣（綿スフ紡績絲又は毛紡績絲による麻絲の製造及び綿スフ紡績絲又は毛紡織機による麻織物の製造並びにその販賣を除く）並びに麻の販賣に關する事業

一、油脂製品（硬化油、硬化脂及び脂肪酸を含む）及び香料の製造及び販賣に關する事業（朝鮮に於ける當該事業を含む）

一、綿スフ紡績による綿絲、ステープルファイバー絲その他の絲の製造並びにその加工及び販賣、綿スフ織機による織物その他の織物の製造並びにその加工及び販賣に關する事業

一、人絹、パルプ、ステープルファイバー及び人造絹絲の製造、加工及び販賣、人絹織機による人造絹織物その他の織物の製造並びに副產絲の販賣に關する事業

六業種統制會設立　閣議決定

指定規則追加改正の件を附議星野書記官長より内容を說明すると共に右の第二次指定は重要産業團體令の設立に基き命令を以て指定するものである旨を述べ六業種統制會の設立を正式決定した

【東京發同盟】政治經濟態勢確立の基底たるべき統制會設立の第二次指定に關しては過般來商工、農林、企畫院等に於て愼重檢討中であつたが愈々成案を得たので政府は二十八日の定例閣議に重要産業團體令

軍票の流通順調
南方開發金庫大内理事談

【マニラ二十八日發同盟】南方開發金庫理事大内中將は昭南ジャバ等を視察二十六日空路マニラに來つたが南方占領地域の印象を次の如く語つた

南方開發金庫が支金庫を設けてゐるのは昭南、バタビア、マニラの三ケ所であるが、各地とも開業當時に較べると大部多忙になつて來てゐる、然し資金の供出は各地並行して増大する性質のものであり、また本格的に活潑化してゐるとは言へない、各地の軍票の流通は極めて順調で中支に於ける軍票流通の當初とは全く趣を異にして敵性通貨の存在がなかつたことで、このため新たに軍票價値維持工作としての努力をする必要がなかつたことである、各地個別に見て惡い點がついたことは小額紙幣の不足でこれは民度が低い點より見て早急に對策を講ずる必要があると思つた、通貨の流通高は漸して今の所正常な狀態にあると言へる、マレーの過剰通貨回收も成功してゐる、然しこれからは開發の進捗するに連れて流通高は增加に向ふ物價は昭南、ジャバ、比島などともに安い様に感じた、サイゴン邊りに比すれば昭南は安くジャバに行くと更に安いこれは物資容易だと言ふ様な經濟的理由に依るものと言ふよりも統制が效果を發揮してゐるのに依るものだ、マニラでは局部的に高いものもあるが大體に於いて統制がとれてゐる、然し今後は物價對策は益々重要となろう

人事

▲田端幸三郎氏（總督府司政官）災害見舞のため二十九日朝陸路地方へ三十一日歸北

インドネシア點描
【新刊】ジャバ篇
【最占領地】マレーを語る
高橋和世著
B6判　各冊共　350頁
定價2,50　送17
資源は大東亞の直前後、某要務を帶び現地に活躍、活寫せる軍人特有の觀察眼をもつて各地を詳述す。密林がジャングルと炎熱と再び占據した南溟の地を知れ！
東京芝區田村町二ノ三　振替東京六八七七七番　愛國新聞社出版部

キングアテナインキ
65cc入・2オンス入

つくれ鐵の体と力！
鍛へた體で日本を背負へ！
弱い體質の方は勿論、健康な方でも夏になると抵抗力を失ひ結核、傳染病等に罹り易いのです！本劑こそ絶好の强壯劑です！
包裝350錠（全國藥房販賣）
國民保健に
ネオトン
株式會社　柳韓洋行
京城・大連・天津・奉天・臺北

シマズ　イダマズ
ロート目藥
【適應症】
結膜炎
角膜炎
トラホーム
疲勞眼
學校眼
眼瞼緣炎
麥粒腫等
（俗稱）のぼせ目・はやり目・やに目・かすみ目・はれ目・つかれ目・ゆき目・ただれ目・こり目・くもり目・つき目・かわき目・ち目・ほし目……等

結核性疾患
治病の要諦は体質を改善して、抵抗力を强化するにある。此の目的に對するカルシウムの役割は極めて重要で、人体細胞はカルシウムの補給が十分な時に於て其の全機能を發揮する。ビオカルクは膠質的機構を有する人体細胞に最も吸收同化され易い膠質狀の燐酸カルシウムで學理に合致せる一歩進んだ体質改善劑である
作用
血液酸毒症の抑制中和、確實なる石灰沈着、白血球の喰菌作用促進、免疫体の產生增加等に依り食慾、体重を增加す。又血管壁の緻密化により喀血を止め、植物神經を鎭靜して微熱、盜汗を解消す。
文獻進呈
コロイド性正燐酸カルシウム劑
ビオカルク
製造發賣元　コロイド製藥株式會社　大阪市東區道修町

大阪天滿　本家　樋屋合資會社
小兒良藥
樋屋奇應丸
夏負けせぬ
良薬育ちの健康兒！
消化器能が衰退するにつれ、榮養障碍を起し疫痢、腸炎等の誘因ともなり易く、この際救急、治病、保健に秀れた良藥で、全身機能特に胃腸、腦、心臟を强化し、抵抗力を養ひ夏負けを防ぐ事が必要です。
こんな時！
カンムシ强く、夜啼きする
消化不良、青便、下痢、乳吐き
ヒキツケ、キゼツ、頭痛發熱時
胎毒質、食慾不進、虛弱兒
3—22

三億貯蓄へ總進軍
臺灣奉公壯年團全島に飛檄

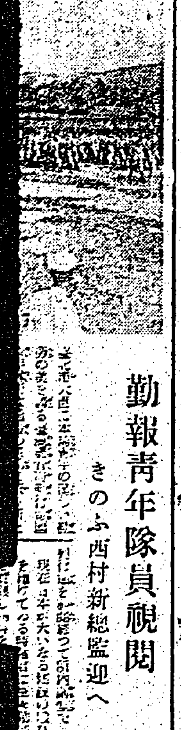

勤報青年隊員視閲
きのふ西村新總監迎へ

榮冠の北工へ
優勝旗授與

商人もお客も
ニコニコ運動

社説

米英の戰力著しく低下す
恃むべし重慶の最後勝利

米英兩國の戰力低下が近來殊に目立つてきたことは、今次大東亞戰爭及び歐洲戰爭の將來を卜する上に極めて注目すべきものがある。

金利調整を重點に
全面的機能發揮に萬全
金融協議會力強く發足

輸出商品損失補償
買取資金"七十八萬圓を借入

蘭陽の復興救濟融資
産組聯積極的に乘出す

南日本化學
社長に中島藤太郎氏就任

戰時金融政策遂行へ
水津協議會理事長挨拶

必需物資の確保へ
華北物資保有營團設立

長谷川總督の告辭

重要肥料の助成金
前年比七十二萬餘圓增

機能發揮を望む
賀屋大藏大臣の祝辭

國力發揮へ
井野拓相祝辭

運營適正化

築港問題解決へ
鈴木新竹州知事視察談

天然セメント
專務に芝原氏

正確な米收高申告
奥田局長第一線に要請

商銀が特別會
出張所を開設

纖維統制會設立
紡聯外關係團體を解散

製炭業者へ
農林省が健全娯樂を提供

水利開發方策
新竹州下水利組長會議開く

對日輸出を增加
中國の補償物資決る

彰化銀行總會

臺北商議所定時議員總會

商況(廿八日)

株式 玉整理に商內低調

兜町前場況

兜町後場況

東京短期前場

東京短期後場

東京長期前場

東京長期後場

東京短期日歩

東京短期取組高

東京銀行實株

東京國債實物

大阪短期前場

大阪短期後場

大阪長期前場

大阪短期日歩

日露戰役と大山兒玉
杉山遺稿・田中巖編
奥村情報局次長序
伊東一郎著
東條英機傳
天佑書房

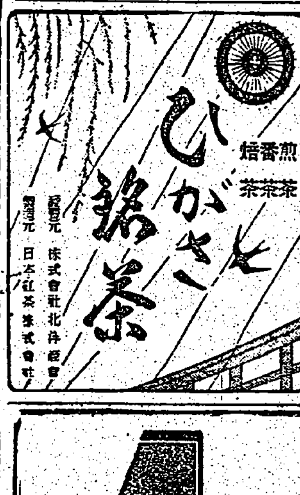

專賣特許
ゼオラ
藥用歯磨
定價 廿六錢
完全咀嚼の時代
脆弱な歯力の保護增強に
ゼオラは在來品に見られない効果を發揮します!
◇歯力に自信のない方
◇歯グキのドス黒い方
◇ムシ歯で悩まされる方
◇歯槽膿漏症・歯齦炎
◇咀嚼力の弱い方、はぜひ、ゼオラを
獨自の三大作用
完全清掃の吸着作用
歯石をとる溶解作用
自然淨化の收斂作用
ミツワ石鹸本舖製品

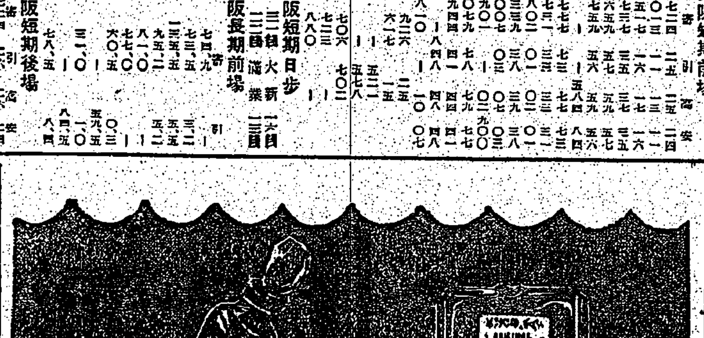

鼻病には
簡單に出來る
ビノサン療法
記憶力まで惡化する

統計が示す事實
小判屋

三億貯蓄へ總進軍
臺灣奉公壯年團全島に飛檄

[illegible]以て率先垂範の實を示すべし、[illegible]

地域組織運營研究會
全島各地を巡回開催

皇奉本部 [illegible]

御眞影奉安

花蓮港陸軍兵事部 [illegible]

南方の兵隊さんから
紅茶、珈琲の贈物

[illegible]

船舶防諜會議
きのふ遞信部で

[illegible]

明治天皇
三十年式年祭
あす嚴かに執行せらる

【東京發同盟】一億國民齊しく仰望し奉る明治天皇が崩御りまして三十日は三十周年この日宮中皇靈殿並に桃山陵におかせられては嚴かな三十年式年祭を行はせらるが明治天皇の大御稜威へに[illegible]させりまする明治神宮では二十九日特に前日の儀、夕御饌の儀を執り行ひ三十日午前八時から各大臣始め朝野の名士參列して嚴かに三十年祭の儀が行はれ更に夕御饌の儀の後宮内省雅樂部により「東遊」が奏されて祭典の諸儀を終る、卅日午後六時から日比谷公會堂で明治神宮奉賛會主催で「聖徳記念の會」が催され小笠原長生子の記念講演、明治天皇御製朗詠、映畫があつて天皇の御遺徳を頌し奉ることとなつてゐる

張海軍軍屬
名譽の戰歿

【東京發同盟】去る五月八日西南太平洋方面その他における戰鬪で名譽の戰死を遂げた海の男士氏名が二十九日横須賀鎭守府から發表された（[illegible]）

臺北州七星郡北投[illegible]　軍屬　張水[illegible]（六月十六日　マレー方面[illegible]）

臺北州田植挺身隊を視る（上）
罹災者と一心同體
米穀增產に汗みどろの協力

[illegible]

[illegible]

青少年團を中心に
擧州・豆債券消化
新竹州・割當の倍額目標に運動

[illegible]

臺北州下の家屋稅
其他納稅成績良好

[illegible]

知識層を動員
害蟲驅除奉仕

[illegible]

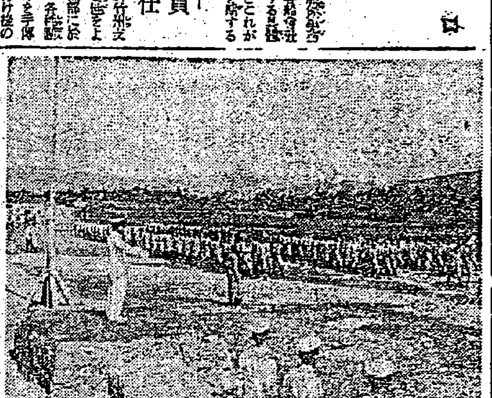

借行社機構改革
義濟會は發展的解消

[illegible]

新竹商議所議員總會

[illegible]

勤報青年隊員觀閲
きのふ西村新總監迎へ

[illegible]

全島中等野球決勝戰
覇權北工へなびく
關口又も殊勳の本壘打

[illegible]

若人の敢鬪を觀戰
安藤軍司令官野球場へ

[illegible]

榮冠の北工へ
優勝旗授與

[illegible]

濁流を渡渉馳せ參ず
花中選手の燃ゆる愛校心

[illegible]

名譽

[illegible]

期待

[illegible]

眞摯

[illegible]

商道無視して暴利貪る
不德商人を南署で檢擧

[illegible]

商人もお客も
ニコニコ運動

[illegible]

石塚元臺灣總督逝去
卅一日青山齋場で告別式

[illegible]

宜蘭市會

[illegible]

大日本婦人會
會歌當選作決る

[illegible]

帝大附屬醫院入院
患者面會時間改正

[illegible]

南陽地方風水災罹災者救濟義捐金（八）

[illegible]

ラヂオ

[illegible]

今日の映畫

大世界館　芳乃館　國際館　新世界館　[illegible]

第式同決算報告
臺灣山林興業株式會社

[illegible]

産子よめ寶　國の爲家の爲　浅井園

海南島勤務女事務員募集
一、内地人ニシテ事務並タイピスト經驗者ヲ求ム
一、希望者ハ自筆履歴書持參七月卅一日來社ラ乞フ
三井農林株式會社臺北支店

開業廣告　最モ簡便ナ金融機關　瑞民質舖公司

博多單帶　夏大島　新柄荷揃……　丸吉吳服店

梅毒・風濕・骨痛・リウマチス特效　九一四内服新藥

放送局選定　ラジオは中川　台北本町

子宝あげて元氣で奉公　婦人科藥　命の母

デルビーは慢性胃腸藥

ゼオラは在來品に見られない効果を發揮します！

小廣告　[illegible]

西アジヤの捨兒解剖

猶太とパレスチナ

不思議な都ジヨルサレム?

獨伊聯合軍は埃及の戰ひで豆港に接近し、英國がカイロ陥く……ースもスエズも英國の手中のものとならう、英國は如何としてでもこれを死守しようとパレスチナ、シリヤ等に派遣せる兵力を動かしてゐるやうである。英國はパレスチナ、シリヤ、トランスヨルダニヤ等に五十萬の兵を持つてゐるがこれを以てエジプトに向けることは出來ない。これ等の地域には反英、獨立の運動が強いてゐる、武力を持つて辛くもその援護を防いでゐるのである。よし、この危険が無いとしても、大戰の……

[illegible]

地中海の港 ジヤファに出るエルサレムを起點とする鐵道はパレスチナのジヤファに出で、ボートセッドとスエズの中間のカンタラで埃及鐵道と連絡するのである。……

四十餘年の 間アラビヤの……

[illegible]

不斷の闘爭 ……

水に乏しき ……

攻略の前は エジプトの支……

城壁未完成 ……

資源乏しく ……

[illegible]

青少年の體力檢査
新竹州は來月五日から

【新竹電話】新竹州下青少年體力檢査は愈々八月五日から二十八日まで一市、四十街庄毎にそれぞれ實施する事に決定した、……左の通り

[illegible]

嘉義商議所議員に十氏當選

[illegible]

市郡競うて完納
臺中州の納税成績良好

【臺中電話】臺中州に於ける第一期……

[illegible]

高雄州税務課管內完納

[illegible]

改正賃金高雄州で打合會

[illegible]

日赤社員五千名
員林郡の増募遂に成る

[illegible]

臨時高雄市會
戸税賦課を審議

[illegible]

滯貨の新竹木炭
臺灣茶商公會へ賣却す

[illegible]

産組中堅職員講習會終る
宜蘭郡の長期

[illegible]

羅東、蘇澳復興へ
宜蘭市から勞力奉仕隊

【宜蘭電話】宜蘭郡では郡下の災害復興に大童となつてゐるが……

[illegible]

羅東の街路
頭圍庄年團が美化

[illegible]

感心な獻金
內埔庄のとみさん

[illegible]

災害地へお見舞金

[illegible]

賞賜物件傳達式
けふ嘉義市で擧行

【嘉義電話】嘉義市では二十九日午前八時半市役所で賞賜物件傳達式を擧行するが賞賜を受ける者左の如し

[illegible]

夏季の心身鍛錬
高雄市民ラジオ體操會

[illegible]

大屯郡下國語部落

[illegible]

嘉義市でもラジオ體操

[illegible]

員林郡下街庄協議會終る

[illegible]

闇取引の取締峻嚴
許される消費者間の物々交換
戰時下のドイツと物資

【東京電話】ドイツの闇取引取締は峻嚴を極め、その違反は嚴重に行はれてゐる、……

[illegible]

桔梗倶樂部員は語る(二)
時代の流に沿つて
お國のために働く覺悟
鶴田惠子さんの辯

戰爭といふ大きな流れの中にあつてともすれば自己の信念を危ぶみ時代の女性として何か少しでもお國の爲につくしたい、はつきりした不動の信念をつかみたいと希ひつゝ指導者を求めて會に入會した私であつた。……

[illegible]

體力檢査官嘉義で講習

[illegible]

嘉義市常會

[illegible]

防空映畫會

[illegible]

高雄州體力檢査に萬全

[illegible]

臺中州下方面委員の研究會

[illegible]

奉公座談會

[illegible]

優良耕作地
屏東郡煙草耕作組合員が視察

[illegible]

潮州郡桔梗倶樂部の結成式

[illegible]

南投税務出張所管內も完納

[illegible]

羅東街協議會

[illegible]

虎尾郡下教員體育大會終る

[illegible]

員林郡下助教講習

[illegible]

體位向上へ
屏東のラジオ體操

[illegible]

赤誠の獻金
軍司令部(廿九)

國防獻金……

[illegible]

愛の赤道(137)
竹田敏彦
都竹伸一畫

暗に射す影(二)

「ねえお姉さん、さうでせう」
……

「それならいいけど、お母さんだつて、お前の様子が明かなければつい餘計な氣を揉めるので……」
「濟みません……私、早く眠たいんですの」
「そんなに、氣を使はせてゐるのなら、就職の方も、急いでやらんとも何もないが……」
……

「大槻さん、さつき手紙が屆いてゐます」
……

「お邪魔いたします……」
……

[illegible]

恤兵金

[illegible]

特許 意匠 商標 實用新案
中松特許法律事務所
所長 中松盛雄
東京市丸ノ内三菱廿一號館
大阪出張所 大阪市……

食慾不振の盛夏に備へよ
特有の細胞賦活作用で衰へた胃腸機能を活潑ならしめて眞に旺盛な食慾をお腹の底から湧き起す(一日數錠)
錠劑 わかもと
胃腸 榮養 結核

化膿症
感冒 中耳炎 扁桃腺炎 肺炎 面疱 膿瘍 敗血症
內服すれば速やかに吸收されて病竈に深達し、各種化膿菌・肺炎菌・流行性感冒菌等の活動を阻止するが故に、著しく治療期間を短縮し、而も再發の憂ひなし。
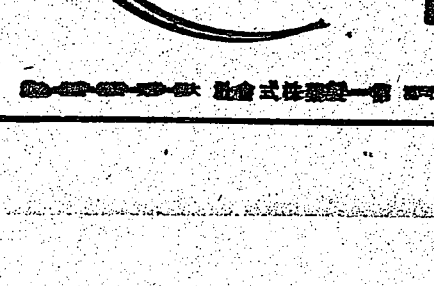
THERAPOL 20 TABLETS
テラポール錠
[illegible]

糖衣
理研ビタミン
ビタミンA・Dの革新劑
お子さんも喜んで服む
噛んで服用出來る特徴
あまいおいしい純粹AD
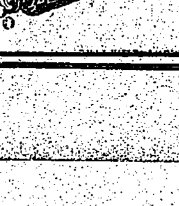
發賣元 株式會社玉置商店
財團法人 理化學研究所製品
大〇球 二圓五〇錢
[illegible]

昭和十八年度工場教科書
工場教育家に急告!!
來年も本年同様通報書により教科書を配給することになりましたから至急御採用豫定數を御通報下さい。通報締切日は來る七月廿日です。

全六十卷(一部紹介)

工業初等物理	一・八〇	機械工作法	一・八〇
工業初等化學	一・八〇	手仕上	一・八〇
工業初等數學	一・〇〇	木型及鑄造	一・八〇
工業初等英語	一・八〇	機械力學	一・二〇
工業大意	一・二〇	機械材料	一・二〇
實用工業數學	一・〇〇	蒸氣原動機及內燃機	一・六〇
旋盤工教科書	一・六〇	工場管理	一・二〇
仕上工教科書	一・六〇	工業材料	一・二〇
機械學	一・六〇	金相學	一・八〇
電氣學	一・八〇	機械製圖	一・六〇
製圖	一・六〇	電氣製圖	一・二〇
電氣材料及工作法	一・五〇	電氣材料及工作法	一・八〇

(目錄進呈)

新刊教科書紹介
工學博士 ……著 航空發動機
本會編 技能者用微分積分學
本會編 自動車工學
本會編 機械工作手帳

創立卅周年
大日本工業學會出版部